總匯報

晚版

（復刊第三〇八號）

下午三時出版

星加坡羅敏申律五十九至六一號

電話：六三二九

信箱：六四四號

（每份定價叻幣一角五分）

督印及承印：總匯報社

UNION TIMES

59-61, Robinson Rd

Telephone

P. O. Box No. 44

在日本的英國佔領軍

目前有三萬名的英帝國軍隊佔領日本一千萬人口的區域，包括受炸最烈的廣島與吳港。他們的任務是毀滅日人所留下的軍備，迄今已發現了二十餘萬噸的軍火，一萬七千噸的毒氣。同時他們組織的軍政府則指導日人，渡過當前的窘境。

→日本人認爲做佔領軍的苦力，很丟臉，一有機會便拋開工作偷懶談天。

↑英軍特設舞廳，招日女爲舞伴，供軍人跳舞，憲兵監守在旁，不得過於親熱，舞廳閉門後，舞女由憲兵保護返家。

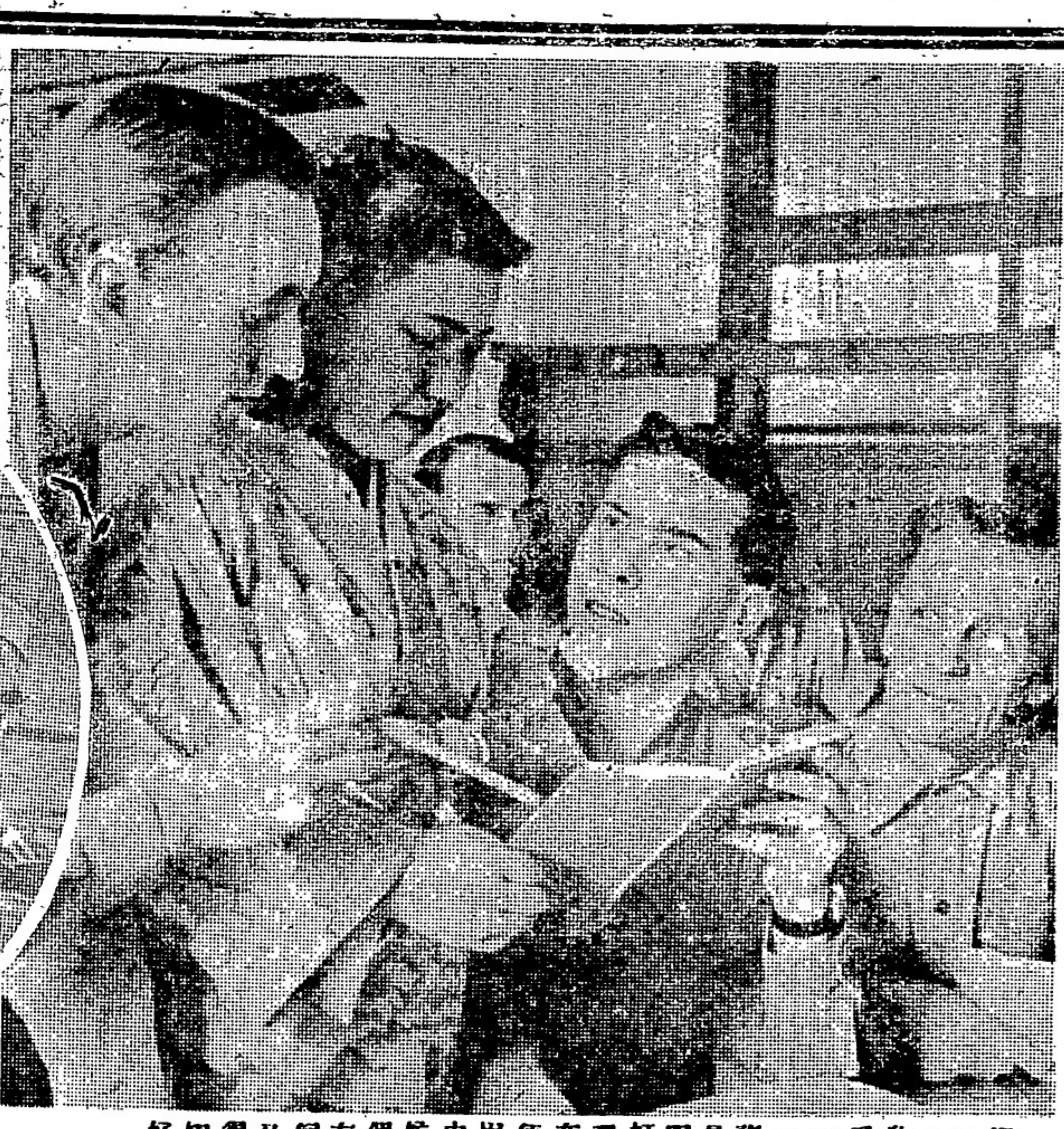

軍隊中設有日語班，由日女教授，甚受歡迎（上圖）。軍中雜務有許多是由日女服務，如打字，翻譯等。在軍中，便是下等官用膳時，也由日女伺候，左右一個鞠躬，又一個鞠躬，謝了又謝，弄得英軍不知如何是好。

英佔領軍總部設於吳港，這港是日本大軍港與軍火生產區。藏有一百五十艘小型潛水艇（右）已着日人以輕便吹管的火焰加以切割，使成廢鐵。這些日本人原是受訓練以駕駛潛艇的。

徒勞無功未能再事忍耐 馬帥將失望返美

國軍入淮安向高郵寶應推進

張學銘赴長春會議改編部下

（南京廿三日美聯電）自中共代表周恩來退出和平談判後，中國之和平談判，已陷於完全停頓，與政府及中共領袖有關方面預示，再作談判爲無益者。美特使欲使雙方合作，殊令人沮喪之十個月嘗試後，彼稱：彼已未能再事忍耐，此表示目前持久之僵局或將使美總統特使放棄其致力於中國之和平而返國。

（南京廿三日合衆電）據政府報章載中央軍自新近克復之淮陰，沿運河向南推進，已佔領淮陰南方十五哩之淮安。淮安之佔領爲鞏固淮陰中央軍之陣地，並使中央軍再向淮陰南方三十五哩及五十五哩之寶應及高郵推進。高郵及寶應爲共軍在運河上僅有之城市。此兩城市之佔領，將使政府控制蘇北整段運河，此段運河可作爲一重要補給線。淮安在目前國共進行之和平談判中，佔一甚重要地位。追溯過去蔣主席向中共提出五項要求，欲中共撤退其多地區，中共曾同意撤出蘇北淮安以南之區域。蔣主席之要求目前已成爲中共參加五人小組會議之障礙。

（上海廿三日合衆電）中國報章本日載，張學良之弟張學銘已抵達長春，討論改編彼所揮之吉林省地下軍。倘此事屬實，此將爲國共在東北之權力之一項最重要發展。前曾一度謠傳張學銘與共軍合作接收東北，但彼之抵達長春可指出彼支持政府。再多一軍及前東北軍仍効忠於張氏一家。彼之突然支持政府，可謂政府可控制吉林，進一步威脅哈爾濱之共軍地位。

東京法庭辯論 日攻珍珠港問題

三國協定主要論點 爲迅速佔領新加坡

（東京廿二日美聯電）日本進攻珍珠港之致命決定，乃最後一分鐘所決定者，此事似更趨明朗化。在國際軍事法庭提出關於日本帝國主義貪婪故事新內幕之文件，表示日本軍閥於一九四一年炎夏獲悉美國之實力及作戰之決心之新情勢之後，卽決定對珍珠港之進攻。在此項決定之前，日本之首腦多人，曾希望粉碎英國在新嘉坡之基地，以便在東南亞發展其富饒之帝國。對美國則虛張聲勢而已，上述文件之概要，係由美國代理主控官達維那最近向法庭提出者。此間軍界人士仍在討論而爭執最烈之問題，厥爲倘若日本當時放棄對珍珠港之進攻，而集中力量進攻馬來亞及荷印，或對菲律濱作側面攻擊，美國是否於一九四一年參戰，若然則是否傾全力對日作戰。美主控官達維那指出，日德兩國討論三國協定中，主要之論點爲迅速佔領新嘉坡，認此爲足以消滅聯軍在亞洲之力量之重大打擊。德國要求日本粉碎遠東之英軍，而直接或間接牽制美國干預歐洲。彼等認爲一旦佔領新嘉坡，彼等卽可能殲滅及粉碎美國艦隊之任何攻勢。日本曾準備對英美作戰，惟該文件表示，日本可能進攻馬尼剌，乃偶然提及者，在一九四一年七月間之重要帝國會議時，仍未特別準備對珍珠港之進攻。

另一被告前日海軍參謀長中野大將，曾於去年十月間告美聯社記者比連斯稱：渠曾接受最後決定攻擊夏威夷之責任。彼曾述彼之意見，謂解決各將領間爭執已久之問題。惟當時中野若無陸軍主要領袖之支持，當不能解決此問題也。中野曾謂，彼作此決定係因美國實力龐大，倘非突襲珍珠港予美國以重大打擊，日本當早已被擊敗矣。

日寇五十年來 搾取台灣眞象

（台北廿二日中央社電）日本搾取台灣五十年之眞象，今已獲得數字上初步說明，記者今自可靠方面獲悉，我國接收台灣之日人公私資本，總值卅一億三千九百五十萬日元，而日人在台所負之債務總額，則爲四十四億零八百萬日元，此項負債中包括（一）台省各銀行存放日本之發行準備金二十四億一千九百萬餘元，（二）日本在台發行之國債三億一千五百萬餘元，及（三）存放日本之保險準備金，（四）日本駐台軍部未清償之債務，（五）目前台胞持有之日本銀行鈔票等，依照行政院之命令，台省接收之日人公私資產中，除軍用物資視爲我國之戰利品及一切土地均爲我國原來之領土，應不計算其價值外，其餘資產均依二十六年之價值折合美金，視爲日人對華賠款之一部分，將來在日本對我國應付之賠款總額中扣除，然根據此間日產處理委員會，十個月來初步清算之結果，日本政府希望以留存台灣之資產抵銷一部份對我國賠款一事，非特無望。且須於賠款以外償還台灣之巨額負債十二億六千八百五十萬日元，此項數字，不過爲日本搾取台灣之全部數額中目前可用字說明之一小部份而已，另有目前仍無法獲得確實數字加以說明者，搾取中至少應包括過去五十年由台灣運回本土之一切物資及五十年來卅萬日人移民台灣，受較其本土水準爲高之生活費用，日帝國主義者于半世紀中，侵略台灣，施行殖民地政策，所榨取之總額，倘全部可以數字說明，必極驚人；然預料此項驚人數字，終無從得償付之日，回憶一八九五年之馬關和約中，我國於喪失[illegible]外，尚須對日賠款庫平銀二億兩，今幸歷史翻身，未來之遠東和會中，究將如何處理日本賠償問題，此乃六百五十萬台胞目前所最爲關注之一事。

澳洲模特兒 每小時一元六角

（澳洲墨爾鉢訊）墨爾鉢美術家之模特兒欲於從事藝術工作時，較爲溫暖，模特兒公會特決，請求政府電氣管理委員會准予彼等裸體作模特兒時，使用電氣暖爐，因天氣已轉寒冷，而取暖尚受限制也。此等模特兒並決定將一切拒絕付出每小時最低模特兒費用五先令（叻幣一元六角）之美術學校列入黑表中，不再與此等學校工作。

越南同助黨呼籲 設東京政黨聯盟

（巴黎廿三日路透電）法國通訊社報告，越南各共和黨派間，欲進行一致合作團結之新行動，該通訊社稱：在河內舉行之越南國民會議，東京三國民黨之一之同助黨，向東京民衆呼籲，抵抗任何違背越南國家主權企圖，並宣稱彼等擁護越南共和國主席胡志明之聯合政府，該黨進一步表示希望與弱小及被壓迫之各邦若柬浦寨，老撾，暹羅及緬甸等成立一聯盟，以與中，英，美，蘇，法建立友好之關係，該黨並呼籲成立一東京政黨聯盟。

基倫函沙里 加速停戰談判

（巴城廿二日美聯電）據消息靈通界於星期日報告稱，爪哇方面之英國調解人基倫爵士，曾致函印尼共和國總理沙里，要求其加速與聯軍當局之停戰談判，以便開闢首次正式談判之途徑，據謂談判將於數日間開始，首次會談地點料在巴城。

（巴城廿三日合衆電）荷蘭政府昨日發出之公報，否認報傳荷蘭使節團預備承認，印尼在蘇門答臘及爪哇之正式統治權之消息，該公報指摘此項消息純屬揑造者云。

兩年前降落我西部 美飛行員 美使要求派隊營救

（南京廿三日美聯電）駐華美大使司徒雷登星期日證實美聯社之消息稱，指示若干美國B29飛行員，於兩年前被迫降落於中國西部之荒野高原，曾被半開化之羅羅族奴役。彼稱：彼已將此項報告轉致軍事當局，要求彼等派遣適當援救隊前往。

二十六名日本憲兵 將在滬受審

（上海廿三日合衆電）上海日本憲兵廿六名將在中國軍事法庭以戰爭罪犯受審。彼等係由一百餘名中國地下工作者指認者。此等地下工作者在日本佔領時期，曾受憲兵毒刑，彼等中有若干人曾被判處死刑或無期徒刑。於日本投降時獲救。戰事結束後，所有憲兵均被扣留於特別營中，以便進行調查。

英訪華團 延期啟程

（香港廿一日中央社電）據悉，英國商務訪華團，延期啓程，改定本月廿八日離英，將于十月二日抵港。

國內僑胞 十餘萬待遣返

（南京廿二日中央社電）據僑委會息，目前流亡國內之僑胞總數約有十二萬至十五萬人，該會正協助行總辦理遣返渠等回原居留地之工作，凡經該會登記合格之僑胞，均可携帶證明文件，請求各地救濟分署遣送至廣州集中，然後再分批遣送回原居留地，行總在港設有聯絡站，專辦遣送僑胞工作，廣州刻已集中僑胞三千餘人，正候船出國。

中航機失踪 離西昌後無消息

（重慶廿二日中央社電）中航一八一號機，二十日離西昌失踪後，迄無消息，今晨八時，由昆派機前往搜查許久，經康滇交界處，雲層低厚，無結果而返，機中乘客，有中央社渝社記者汪愼農，渠係兩週前赴西昌調查烟匪及夷情者。

赴菲華僑 五百餘原船回國

（馬尼剌二十日中央社電）自澳門乘菲輪「榮旋」號到達馬尼剌之前僑居菲島之華人六百九十二人中，有五百人可於廿日由原船載回我國，因「彼等持有上海美領事館簽字之護照」，菲政府遂拒彼等登陸，總統秘書艾佩祿宣佈，政府已訓令各輪船公司，及其負責人，不得搭載未持有簽字之護照而來菲島之乘客。

呂逆之楨 將解粵法辦

（香港廿一日中央社電）呂逆之楨，曾任僞廈門市長，在港被捕，現經廣州行轅照會港方要求拘解返粵法辦，引渡手續，正洽辦中。

中法事件問題 河內中法聯絡所負責人 認國內各報章記載失寔

（河內廿一日中央社電）此間中法聯絡所負責人廿一日對記者稱，最近中國各地中文報紙對越南局勢尤其關於治安之報導，常有失實處，關於在此之有關中法事件，均由本所辦理，中文報紙稱華僑常被刼被傷害等情，但中法聯絡所方面從未接獲任何有關之報告，是否確有其事，實爲一問題，若干中文報紙稱法越北部衝突事件，雙方激戰三日，事實上衝突僅數小時，卽告解決，又中國報紙稱海防一越人全家被法兵刺殺案，此案已經破獲，兇手實爲越人，此案破獲，似未見中國報紙之刊載，總之越北今日之局面，非如外傳之惡劣，若干地區，均已恢復戰前之安定與繁榮，中國駐河內總領館被竊汽車，亦已尋獲。越南之治安，今日實較過去爲佳。

滿目荒涼 今日澎湖

（上海廿一日中央社電）戰時一度爲日本海軍基地之澎湖列島，今已荒涼不堪，海風經常吹掠，樹木難以滋生，光禿之島中，居民四分之一以捕魚爲生，自戰爭中喪失謀生的工具，現正普遍挨餓茹苦，行總台灣分署，曾運麵粉六三零零袋，餅干四五零零箱，發給島上的老弱飢民，年富力強的人，則參加行總的工賑工程，在島上築路，貢獻其勞力，而後取得行總的麵粉，澎湖是世界的好漁場，島上的漁業，也有相當希望，台灣分署的農漁專家，曾來考察，漁業復興步驟，正在計劃中。

專載 再給陳嘉庚先生書

薛君度

嘉庚先生：日前曾上一函（見十九日總匯報），意猶未盡，特再披瀝陳詞，確爲「不官不黨」，居第三者地位有不能已於言者」（再借用大作兩僑同僑餘中先生之語，但黨字取黨字之廣義解釋，卽國民黨以外之黨派，亦包含在內。）

先生通電發出後，距今不過十日，各地僑團紛紛通電反對，如火如荼，除北馬有『擁護校主』之表示及本坡小數刊物外，和者寥寥，足見僑意所在，實非一人所能左右也。

有人以爲先生不僅代表全南洋華僑，而且「代表了全國人民」，這句話在事實上是站不穩的，在法律的立場來說，更屬非是，南僑籌賑總會是一個法人，主席以該會名義所爲的表示，如是生私法上之效果者，當爲法律行爲，所謂代表，不論明示默示，須有授權行爲，否則爲無權代理，得該被代表之當事人，有損害賠償之責任，我在日前給先生的公開信中，已就法律上解釋，認先生爲擅權行爲，若以爲代表了全國人民，更屬無稽，所謂「代表」云者，實無法律上之根據，不足爲先生名譽上之辯僞情解說也。

先生自發出通電後，除在十八日各報作不足以自圓其說之主席職權說明外，雖遭各方激烈反對，迄無任何正式表示，足見自知理虧，無以自處，其爲良心使然乎？若然，良心未泯，有足多者，先生之誤，論者多矣，此處不欲再贅，所引以爲慮者，蓋恐先生固執成見，以爲凡反對者，皆係有色彩，有背景，而不知反省，終至迷途不悟，不但誤己，且可誤人，影響個人名譽，尚屬餘事。

先生九歲始入塾，十七歲卽輟學出洋，自卅一歲春，經營商業工廠，種植樹膠黃梨，前後創設商店百餘處，工廠卅餘所，黎樹植膠及黃梨園萬餘英畝，僱用員工常達數萬人，（均引據先生大作）以少年失學，而有此成就，自有非常之處，常聞能力愈強者，其主觀亦愈強，優點在有自信心，不爲世俗之言所囿，壞處在養成偏見，頭腦頑固而不自知，政治非先生所素習，先生但知本愛國立場而作主張而已，電攻汪逆一舉，爲先生平生一大傑作，此舉足增强先生對國事之信心，以爲所見皆是，惟政治複雜，不比經商，國家大事，更非種膠植梨可比，人若不自知，時人不學無術者，每好僞談其外行之事，先生逃荒多年，離國久矣，不知祖國眞相，所聽者皆一面之詞，所問者皆爲不負責任宣傳，縱爲事實，亦只一部，非全貌也，論國事者，須有一大前題，卽目前祖國所亟須者爲安定，民主與建設，政局不安定，則一切都無從談起，和平不可得，遑論建設？祖國現正向民主之途邁進，惟民主之實行，亦只能在憲政常軌中尋求，先生每謂『非流血不足以爭取民主』，誠不知何所見而云也。揣先生之意，以爲執政者根本無實行憲政之誠意，故遽肯定，欲求民主，等於『與虎謀皮』，是則先生之大前題既誤，結論自難允當，愚以爲非流血不足以亡國則可，若以爲非流血不足以實行民主，則不敢苟同。政治糾紛而至於武力解決，實爲一至可悲之事，且武力能否解決問題，誠屬疑問，戰後中國，瘡痍滿目，亟須休養生息，從事建設，三尺童子，亦皆知之，目前大局，要變不要亂，早就有人說過，凡論國事，必須記住這一點，若因政府一部份官吏不法，某種現象不合理，不求改革之道而欲根本推翻，這種做法，是要亂不要變，是誤國不是愛國，如果先生能平心靜氣想一想，亦可知道先生通電，徒快意於一時，無稗益於大局。我在前信中已說過，目前國內政治，「亟須改革而且要大加改革，趕快改革」，只有瞎子白癡，才看不到目前國內的實在情形，也只有冷血的人，才無動於中而不思改革，但萬變不離其宗，要改革，必須對症下藥，離開大前提，只有走錯路。現在敢言的人，的確很少，所以馮玉祥將軍曾勸蔣主席多交在野名流十八個，以廣見聞，但是敢言不是亂言，亦非惡言。先生敢言則有餘，論事則欠客觀，如係客觀，顧全事實，則不應徒事攻擊在朝之人而置在野黨責任於不顧也。

廿一日南洋商報社論，主張南僑籌賑總會早日結束，否則，「不但令僑胞對先生把持戀棧別有作用之譏，而且會陷先生於不可挽救的深淵」，此誠的論，與鄙意不謀而合，僑胞意見，大多數亦以爲該會任務，早已完畢，存而不用，殊無必要，徒生毛病而已，故咸盼先生「大澈大悟，毅然決然行之」，從此幡然改圖，以個人身份，三思而行，善後之道，莫佳於此。

來者可追，自今而後，先生當知自處之道，則君子之過，如日月之蝕焉，又何患焉。僑胞區區，諸維亮察。（九月廿二日夜）

華萊斯將於全美進行政治巡廻演講
支持自由主義候選人

（華盛頓廿二日路透電）華府方面預料，上星期五應杜魯曼總統之要求而辭去商業部長職之華萊斯，不久將發動橫越美國大陸之「政治演說」運動。華萊斯將立即發動此廣泛之巡廻演講，乃意料中事，惟值茲國會進行改選運動之際，主要之問題爲彼對民主黨之前途，將如何運用其影響之問題，查華萊斯爲全國强有力之自由主義集團投票之偶像。民主黨對十一月間之國會選舉，以及兩年後之總統競選，欲爭取勝利，在頗大之程度內須依賴華萊斯所得票數。

美國今日已面對一個强有力之第三黨出現之可能性。此爲卅年來之第一次。華萊斯之辭職，對內已引起民主黨黨員資格問題，對外則引起對民主黨擁護問題，民主黨獲選之機會，因上週內閣之混亂而遭受破壞。在距今六星期之國會選舉中，預料華萊斯將支持自由主義之候選人。須俟國會改選之後，彼之意圖始能完全明朗化，其時彼或將組織一個「第三黨」。此第三黨將爲一自由主義黨派，增加美國左翼政治團體之眞正實力，華萊斯面對一項決定，即彼是否將永久分裂民主黨而促成一九四八年大選中共和黨之勝利，抑或企圖依照其意見將民主黨「自由化」。據一般人士認爲，華萊斯可能不進行組織第三黨，惟可能擴大其攻擊，企圖由外面强迫執政者實施其自由主義之政策，希望在舉行總統大選之前，已獲得充分之宣傳，而獲得贊成之投票。美國之外交政策，特別係美國對蘇之關係，將爲此次國會改選運動之主要論點。

英共對佔屋運動 認獲精神勝利
將再採取第二步驟 繼續向政府施壓力

（倫敦廿二日路透電）英共領導之「佔屋」運動之第二項步驟，將爲擴大職工運動之活動，以便對住屋問題向英政府繼續施行壓力。雖則政府對佔居倫敦華廈之「房客」在法律上，已獲得勝利，惟組織此項運動之英共則謂彼等獲得精神上之勝利，據英共宣稱：倫敦區內二十萬建築工人當中，僅有四萬二千人從事建築，固定之房屋，倘此屬實，則可證明政府之計劃乃不完善者，英共主張政府應接管華麗之大廈，由被炸區域之戶口移入居住，在必要時資助彼等之租金，英共擧於屋荒問題爲政府最大之弱點，希望藉此激動公衆之感情，以選私圖，彼等對十一月間擧行之倫敦市政廳選擧，已虎視眈眈，數千名普通之公民雖從未夢想參加「佔居」之事，惟因受屋荒問題所迫，甚至彼等不喜歡英共，亦情不自禁對「佔居之房客」之境遇表示同情，英共在此次佔居浪潮中，其政治目的是否已獲得眞正之成就，目前言之尙嫌過早。惟市政廳選擧或將予以証明也。

蘇著名評論家 對華萊斯辭職批評

（英斯科廿二日美聯電）蘇聯著名時事評論家維克賓洛夫氏，今日在眞理報撰論稱；華萊斯被迫辭退商業部長職，在華盛頓倫敦及巴黎發生宛如炸彈爆發之效果，維氏將華萊斯之辭職解釋爲一美國民主黨右翼反動派之勝利。一維氏又謂；一此項勝利乃得不償失者，因民主黨顯然正在浪費故羅斯福總統所遺下之最後一部遺產之殘餘云。」

化學肥料 首批抵廈

（福州廿一日中央社電）行總近撥農業救濟物資化學肥料九千五百噸運閩，首批八百噸已抵達廈門，短期內可全部運到，另有牛乳房設備器材一批，及乳牛二百頭，亦可隨之運來，浙閩分署駐此辦公處，特組織農業善後推廣指導委員會，以促進閩省農業科學化。

暹米運星事 曼谷僑商憤慨
嚴詞責備倫敦廣播

（曼谷廿一日中央社電）倫敦「經濟學者」週刊所載之一論文，及英國廣播公司九月十二日晚廣播。均已引起曼谷華僑憤慨，其原因乃由於暹羅人不依照其本年五月簽訂之三國協定，將必要數量之救濟米，供給華僑，並以冷淡之態度，對待當地華僑米商，該論文係爲評論最近在新加坡擧行而由英倫出任主席之糧食會議而撰者，略謂暹羅米業悉爲中國人所獨佔，並暗示中國米商不與暹羅政府合作而將其積儲運往缺糧區，其所以不願供應米之原因有二（一）對暹幣價値缺乏信心（二）此間中國米商多來自廣東，彼等皆以救助本國同胞爲念，因此彼等均欲將米盡量運往中國，中國人與世界糧食組織甚少興趣，華僑米商協會及當地碾米廠聯合會聯合宣言，對該論文作嚴厲之批評，認爲所言完全與事實不符，彼等對於所謂其漠視世界救濟工作，不與暹羅政府合作之指責，均嗤之以鼻，並謂除中國人外，在暹羅經營米業者，尙有其他各國人士，暹羅政府不能履行供給米糧義務。其咎不能全在中國人，該宣言更列如下各點駁斥「經濟學者」所登載之論文，（一）中國在暹羅之商人，均用暹幣，自暹幣與美金及英磅匯率規定以後，中國商人貿易，即依照此匯率，却未對暹幣有不信任之處，（二）暹羅米業已受聯合國控制中國僑民無特權隨意運糧，且事實上，即中國救濟委員會所購辦之米運往中國者，亦包括在國際緊急糧食委員會分配額以內，且係用聯總船隻運送者，故該文謂以救助本國同胞爲念，及亟欲將米盡量運往中國之說，乃係無稽之談。與實在情形不符。且國際緊急糧食委員會對於中國之分配額，至不公允，蓋中國爲參戰最久而最受苦難之國家，惟此間華僑辦米糧，運去中國國內同胞，以拯救其飢餓。僞公允之事，依過去十個月主要食糧之運往中國者，不過萬噸，此與中國人之大量需要比較，則更形微末矣。（三）若干文件，均明白表示，自暹羅商務部開始購買供給聯合國之米糧以來，此間華僑商人皆願意按限價出售，而該項價格，距市價相差甚鉅，但渠等雖明知吃虧大，亦不惜出賣也，此種精神，業爲暹羅政府所嘉許。（四）供給聯合國需要米糧之困難原因，爲上年春糧不足，而數月來之過時雨水，使內地沿河運向曼谷運輸受阻，因糧運受阻，米源自然不暢，另一原因，爲暹羅政府規定之價太低，暹羅農民亦無力購買日用品，因此若干農民，則寧願儲存其米，而不願賣出，該項宣言結論指出，由是觀之，暹羅政府實不應責備華僑未履行供給米量之責任，或對「經濟學者」所稱各點，該宣言亦未能同意也。

陳逆則民 申請再審被駁回

（蘇州廿一日中央社電）僞江蘇省長陳逆則民，經判處無期徒刑，陳逆不服，申請再審，蘇高院已予以駁回。

冰島美軍 將開始撤退

（倫敦廿二日合衆電）倫敦美海軍司令部本日宣稱：美海軍明日將開始結束在冰島之基地。該發言人未能發表此項行動之詳情，彼稱「史達林叔叔聞及此訊，必甚高興」。蘇聯會不斷責難美軍繼續駐於冰島，爲美國「帝國主義」之明證，海軍並未獲悉陸軍自冰島撤退之計劃，但一海軍發言人稱：彼獲悉彼等將稍緩離開該島。

歐洲問題專家預言 戰爭將不能避免
爲維護和平并主張組織世界國家聯邦

（倫敦廿三日美聯電）有一從事研究歐洲問題之國際委員會，曾預言聯合國將不能避免戰爭，并主張組織一個「世界國家聯邦」，以維護和平。該會并謂：「目前蘇聯之行動未免過份。」據一篇長十六頁，由六個歐洲國家之著名外交及教育家簽署之報告書稱：鑒於當前之時局，如列强間發生任何嚴重衝突，聯合國殊能以避免另一次戰爭之發生。該報告書宣稱：聯合國安全會之權力，一決不能預防任何國家爲所欲爲也。」該報告書對南美之阿根庭則認其係一民主之威脅，確較西班牙更爲嚴重。

英大使在滬演講 建設新中國
英科學家準備協助

（上海廿二日路透電）英駐華大使史蒂文生在中國科學家週末會議席上演說，表示英國及英國科學家，已準備將彼等之科學智識與中國科學家分享，及協助彼等，中國科學家週末會議將彼等之學識及思想授予他人，因此，余認爲此會議之組織對於中國未來科學及工藝學上將有一甚顯著之影響。史大使批評與其他國家交換意見之重要，指出此種交換意見，對於各方面必甚有用及有成果，關於此事，西方對於中國有甚多貢獻，尤以科學工藝及工業爲然，彼繼稱：英國在戰爭期中，在技術上及科學上，有驚人之發展。目前英國及英科學家願意並切望將彼等之學識與諸君分享及援助諸君，彼提起戰爭期中，尼漢博士與其華人及英人同事之努力，在長期抗日鬥爭中，協助自由區之中國科學家。尼漢博士雖已返英國，但英國之科學家仍熱望協助中國。

台胞投資
台省公署調查 日企業股額

（台北廿二日中央社電）台省公署頃正調查台胞投資於日本企業組織之股額，此項調查之結果，將經由我國政府轉送駐日盟軍總部，俾盟軍總部解放所有壟斷性之日本大型企業組織時，可使我國人民之股權獲得保護。

希王將返雅典 擬向民衆演說

（倫敦廿二日合衆電）希臘大使館代言人本日稱：希臘王將於星期六抵達雅典，彼將自其舊王宮之月台上，俯瞰憲法廣場，向民衆演說，該代言人稱；希臘王將於星期四偕王太子及女公子飛赴馬爾泰島，自該地乘一希臘驅逐艦返希臘。彼於抵達雅典附近之巴拉倫港後，將赴教堂作一感恩祈禱，嗣後獻一花圈於無名將士之墓，然後向於三個月前，投票使彼復位之人民演說。

今年世界糧食 情形將趨好轉
美國農業部之報告

（華盛頓廿二日路透電）美國農業部本日報告：今年世界之糧食嚴重情形將較緩和，因米糧生產已增加十巴仙，而馬鈴薯之收穫爲一九四二年以來最豐富者。米之收穫將約六十三萬萬蒲式耳，（每蒲式耳合八加侖）或較去年增加約六萬萬蒲式耳。其增加者大部份在亞洲方面。世界馬鈴薯之生產並試行估計爲七十三萬八千三百萬蒲式耳，或較去年增加十三巴仙，但較戰前之平均生產量仍少，一百萬蒲式耳以上，歐洲之收獲估計約四百四十六萬二千蒲式耳，去年僅有三百八十七萬四千蒲式耳，農業部稱：亞麻子之世界產量或將爲一九四四年以來最少者。初步之預測爲一萬三千二百三十萬蒲式耳，較去年減少二巴仙或較一九四零年初之收更少。減少最多之地方爲北美，亞洲及非洲

聯邦諮詢會通過統制物價法案
定下月一日起實施 吉隆坡小販廿餘人被捕

（駐吉隆坡記者稿）馬來亞聯邦諮詢會，于昨日上午十時，在吉隆坡擧行特別會議討論關于統制物價法案以防止黑市之猖獗席間各議員之發表意見者甚多歷一小時半，始將統制物價法案，全部通過並定由十月一日起開始實施該法案之重要點如下。政府爲防止黑市之日形猖獗，特制定物價統制法案，在該法案之下，凡經營統制物品者，皆須領取牌照，倘頒到配給物品，隱諾不售，或將物品非法遷移，改售黑市，得按法嚴辦，個人初犯，可判罰一萬元，或兩年監禁，再犯可判罰二萬五千元或五年監禁，商店初犯，可判罰二萬元，再犯可判罰五萬元，凡屬公司董事職員股東或店東，亦不能逃避責任云。又悉，吉隆坡南區警察，及副糧食統制官，助理物價統制員，昨日會聯合出動，向茨山街，火治街及思士街一般小販檔作大規模之搜捕，凡行人携帶物品者，亦在檢查之列，經一小時之檢查，結果有不少棉織品，牛奶，香烟，軍需配給品等等，被搬上羅厘車，並有小販廿餘人被捕云。

投資開發福建
各埠閩僑紛起響應

（立卑通訊）福建經濟建設股份有限公司籌委會代表林慶年，黃重吉，何葆仁諸先生於廿日下午抵達立卑，立卑中華商會爲盡東道之誼，特於該會開歡迎會，濟濟多士，爲况殊盛，

立卑成立募股委員會

是晚八時，福建同鄉假座商會行座談會，出席者皆爲商界鉅子，首由劉君光滿代表致詞，除對諸籌委代表表示熱烈之歡迎外，並請在座諸君以愛國愛家之精神，努力進行勸募事宜，後由林慶年先生報告出發各地情形，而對同鄉建國之熱誠，表示感激，繼即對福建建設問題，亦有詳盡之發揮及闡明，即產生立卑區募股委員，以今晚出席者爲當然委員，并選職員如下：正主任王松德，副主任鄭榮華，財政侯植授，文書侯傳授，募股主任正侯園迎，副俊李文，劉光滿，郭智涉，查數高吉仁，文打分區主任鄭杞，而關突分區主任郭智涉，八丁多古分區主任徐海担，補選委員：立卑區葉怡琛，陳華喜，林淮，而關突分區陳美成，林鐵鉗，陳文遴，黃明廷，文打分區黃拔，陳川，八丁冬古分區王輝會。并議決各案如下：（一）名稱：福建經濟建設股份有限公司彭亨立卑區募股委員會。（二）會址設成源棧。（三）職員會以過半數爲法定人數，而委員會則以三分一爲法定人數。（四）定廿六日下午七時，假座中華商會召開全體委員會議。

怡保商定募股辦法

（本報駐怡保記者稿）自胡文虎先生發起組織福建經濟建設股份有限公司後，極得全馬閩僑之擁護，紛紛響應，積極進行募股事宜，怡保福建公會亦爲商討募股辦法，特於十九日下午二時召開會議，決定妥善辦法，出席者極爲踴躍，由白成根爲臨時主席，開會時，首由秘書陳晴山宣佈建設經濟股份有限公司章程畢，主席報告，四代表經定於本廿一日到怡，本會應如何推選勸募股份公司職員，以利進行，討論結果，選出募股委員會正主席白成根，副主席曾智强，許錦亮，財政王光地，秘書陳晴山，其餘日前選出之委員概爲募股委員，主席又謂：本募股委員卅五人，多數散居安順，太平等地，如有緊急會議時，則實難於短促期間內召集，各位認爲是否有另再選出常務委員以應急需時出席會議，衆贊成主席提議，議決，除正副主席及財政四人外，復選出洪祿寛，謝默庭，劉錦堂，劉西輝，吳啓基五君爲常務委員，陳少閣復提議擴大勸募範圍至同鄉社團，以期更收宏効，衆贊成通過，最後議決分爲四區，以利進行募股。

巴生閩僑熱烈認股

（本報巴生記者稿）福建經濟建設公司籌委會代表受巴生閩僑熱烈歡迎後，該坡閩僑林燕濟君即認爲建閩即是建國，凡有資財之人，亟應投資，以完成建國之責任，故特表示認股五百萬元以爲之倡，巴生閩僑不乏資本家，當能聞風而起，不讓林君專美於前，

霹靂錫礦主咸具戒心
錫礦迭遭匪劫 錫產難期恢復

（駐怡保記者稿）吡叻礦務家，對於礦場屢遭匪徒搶刼及各種恐怖事件之發生，極爲關注，故本坡礦業界有向政府呈請須積極設法制止此種非法之事件發生，否則，礦場復興之進行，較其他任何事件爲難。某礦場主人之礦場數月之錫產，忽遭匪黨刼去後，彼以悲觀之語氣稱，除政府能剷除匪患外，恐多數礦場雖有資本，勞工及物料者，亦將被迫而自動停頓矣。查自著名之金保礦商王揖卿遭匪徒殺害後，去週末另有一礦家正準備在美羅復興礦場之際，亦遭受匪黨焚掠之打擊，其礦場之公司屋及工人住所悉被焚毁，而準備應用之油屎車三輛亦被燒毁，損失數萬元，至於其他礦場遭匪徒光顧，而被刼去錫米者亦有數起，朱毛埠美利錫礦於去月遭持械刼匪十人刼去錫米卅担一事，是最明白者。此外礦家復迭遭勒索，迫令繳交保護費，因此多數礦家雖已準備一切復興其礦業者，但觀於礦區匪徒之猖狂，均裹足不前，而採取觀望之態度云。

永平膠園工友聯名 請求取消糧食統制
并請恢復樹膠貿易自由

永平割膠工友計二千五百餘人，近因膠價跌落園主突提出停割，與降低工資聲明，引起各工廠工友生活發生問題，於昨特選派代表假座膠業工會擧行座談會，公開檢討目前工人生活困難情形與應付步驟，歸納衆意計分六點，一，集體簽名要求政府取消糧食統制，恢復樹膠貿易自由，二，保持勞資合作，反對降低工資，三，停割資方應負責維持膠工日常生活，四，場衆增產節約，取締工頭開涉配給米糧及什糧，五，向資方交涉在工餘可能範圍應植糧增產，解救糧荒，查此次發生工潮，係英人永平園要求減低割工半分，聯合園八百英畝通函膠業工會，二十日起停割，引起工友恐慌，慈悉該兩問題，經由吝屬膠業工會副主席林永輝向資方商妥，已仍照常工作云。又訊集體簽名請求取消糧食統制，及恢復樹膠貿易自由事，該埠計簽名者有五六百名，經由柔佛州總工會轉呈政府申請云。

怡保瓊州公會 歡迎王讀仁等

（駐怡保記者稿）本坡瓊州公會昨廿日下午四時，在該會館禮堂，設全英瓊聯大會視察員林翼民，林吉齋四君，到會者有本市瓊僑領袖仁及廣東省主席瓊崖辦公處參議龍驗，暨南洋一朱運與，林陰笙等數十人，爲况殊盛。又悉，是晚該公會館同人復在本坡平民餐室設宴爲王、龍、林四君洗塵云。

名聞全馬 韓海天大醫師
星洲醫務所大坡 牛車水大馬路一八二號
精醫

咳嗽哮喘……久咳痰血
肺癆咳血……內傷吐血
夢遺滑精……便後漏精
早泄陽痿……一切腎病
下消糖尿……半身不遂
鼻龍鼻淵……胃病肚痛
淋病白濁……小便刺痛
白濁久流……睪丸大細
疳瘡芒果……梅毒血毒
花柳骨痛……出面瘋癱
爛耳爛肉……癧瘡瘰癧
痔瘡乳瘡……白帶經閉
婦女暗病……奇難雜症

尋覓遺失駛車執照啓事
啓者茲何國培有駛車紅色執照一件經在卅五年九月十八日（拜二）下午三時在大坡香港街附近失落其執照上有英文書寫地址及姓名（Ho Kok Pooi）并貼有像片如有人拾得該駛車執照者請照該執照上所寫地址送回原主當奉茶資叻幣二十元決不食言
中華民國卅五年九月廿日
何國培啓

磨士醫生印度草根丸 補瀉聖藥
馳譽五洲 行世百年 男女合用 老幼咸宜
石叻郵箱一二五號 盧巨謙經理
總批發處：金士鐸有限公司
●分銷處南京街二號泉記藥行●

歸僑福音 行旅指南
啓者本社爲各界僑胞服務代辦行旅一切手續代購中南各埠船票飛機票火車票及代搬行李安置船位工作週至收費低廉諸君惠顧無任歡迎
華中旅行社經理薛天乞啓
新加坡羅敏申律門牌八十號二樓

普濟藥行
棹樹精
逢痛必止 快過打針 去濕清熱 安全快捷
常服妙能消熱去濕消滯……與自抗戰軍興至香港退守還廠民孫佳柳供應戰時軍民需求是則用必滿意到處歡迎茲爲恢復南洋僑胞採買叻託本坡各藥店減價分銷 廠設香港大道中普濟藥行

金魚標 老牌特效藥
胃病專藥 開胃精
除服 癖藥水
爛瘡聖藥 碧玉膏
偽藥甚多請認注意
怡保萬春堂金魚標藥行

虎標頭痛粉
兩分鐘內 立刻止痛

虎標頭痛粉爲專治痛症靈藥，風行中外，久爲全世界人士認識，每月購用者達數千萬人。此藥不祇主止頭痛。牙痛。耳痛。骨痛。週身痛。傷風。感冒。其他一切痛症，一經服用，兩分鐘內立即止痛。
服法：大人每服一包 小孩每服半包
●傷風者用熱開水送下●
●其他用開水或茶送下●
虎標永安堂
各大藥房均有代售

戒煙非難事 只要有決心
廿年久癮兩週戒絕
啓者鄙人年青時誤染鴉片，於茲二十餘年，雖用盡各種方法戒治，均未能如願，殊爲痛苦，最近新醫於戒煙專家黃少瑜先生，前後服藥十餘日，絲毫不覺痛苦，結果如願以償，現在不但煙癮已除，且體重日增，如此良藥，願染毒僑胞都來一試。
黃少瑜醫師 住本坡羅敏申律八十四號二樓
鳴謝人林春木 住本坡芳林巴殺四十四號

圓珍裝 雙猴標 火石
新貨又再運到 價目更外便宜
足五公分 貨品上等 請向聯邦藥行商接洽 獨家入口
地址：星洲大坡大馬路一四五（福建街口第三間）

地球生油
啓者本號自榨頂靚生油銷行馬來亞有屬北婆羅等處貨質精良 味美清香 未飪適口 最合衛生 久已馳名 爲衆週知 今有現貨 批發零沽無任歡迎

分售處：吉隆……永成順 怡保……嘉發 宗興 太平……全記棧 既能……德發
星洲大坡二馬路廿九號 德源啓 電話三五零五

我僑抗議已獲勝利 商船貨物悉放行

荷蘭扣留船貨告一段落 慰問團記者團昨已歸來

為荷印政府無理扣留我僑商船貨物事，華僑出入口商公會慰問團，原訂於本月十一日晨出發之，嗣因隨慰問船出發之本坡各中西文報及各國通訊社記者，於動程之日，突遭駐星荷總領事拒絕簽發出口護照，致不能如期成行，延至十四日始行動程。慰問團一行九人，除華僑出入口商公會代表劉友福及鄭福源與海員總會代表陳瑞城三君外，其餘均為記者，計有本報及星洲日報特派記者吳柳斯，合眾社記者艾波傑，中央社記者蔡建奕，馬來亞報記者黃祖輝，華僑日報記者陳子良及公報記者李添泉等。

慰問團出發

慰問船於十四日由星出發，一路風平浪靜，尚稱順利。十六日下午五時進入丁文島海灣，一個形海灣，顯著一條長綫樹，在遼遠的點綴高聳之椰樹，風景非常優美，在未來以前，聞有十四五艘商船，尚扣留於此，但此時駛入記者眼簾者，只有七艘，迨登岸查悉之後，始知其他運燃樹膠，胡椒，椰干等等者，均已釋放，留上八艘（一七艘在文島，一艘在楨港）均飄白綫，令，倘須等待巴城最高命令。各船船員一見慰問船抵步，歡喜若狂，紛紛卸下小舢舨向吾等而來，其他僑胞，亦熱烈歡迎，令人大為感動。登陸時，出乎意料之外，不待經辦護照及檢驗護照等手續，且未見有荷國官員，僅數名印尼職員，謙恭有禮。至體在僑商旅店下榻，此時船員及當地僑胞，團聚在旅店門前，且有中華青年會及三青團代表來見。

舉行座談會

當晚慰問船團長劉友福君召集各有關船長及貨主，船員代表，在僑商旅店舉行座談會，聆取彼等之報告，先據彼扣留商船代表蘇武斌於九月九日往巴城謁見蔣總領事及巴城中華總商會，請求向荷印當局交涉，經過情形，據云，蔣總領事亦出席此會，主要為討論巴城僑商四艘糖船於井里汶附近被捕事，（此四艘船共有糖一百十八噸），該會討論後，結果呈文與荷督穆克及海牙政府，請求釋放所有被捕船隻及賠償商會損失，並聘請李崇智律師向巴高等法庭控告，另據被扣留於文島的商船代表陳嘉和君報告，各船員被扣留於文島備嘗痛苦，水，米，藥均不供給，同時，南山號輪因水耗，升討水旗，尚遭受開槍掃射，現彈痕尚在。一印尼水手，因身上佩有一枚紅白旗的徽章，被荷蘭軍警發現認為印尼間諜，拘之於拘留所，除用拳腳打擊外，尚用煙頭燒鼻，結果審訊及拘留一日一夜之後，始釋放回船，然該船員已遍體鱗傷，跡彈不得，現尚臥病，其獸行由此可見一斑，之後，一方面經過諮商一致反抗與據理交涉，另一方面由於新加坡華僑之有力抗議，荷蘭軍警對待船員，方稍改良，而且准予船員登陸覓食，沖涼，及行動方便。

被强糖迫卸

然而從此時起，武裝軍警，便開始用刺刀强迫船員起卸白糖與冰糖，結果先後被强迫起卸的冰糖有如下表：

日期	糖類	數量	武裝軍警人數	船號
八月十七日	紅糖	一二一包	四名	司轄明丁拿
九月四日	白糖	二零零包	二人	海興
六日	白糖	九零包	二人	海興
十日半晚	白糖	二包	二人	海興
十一日	白糖	一七零包	四人	海興
十一日	冰糖	二零四包	四人	海興

根據上表，被荷方强卸的白糖四六二包，紅糖一二一包，冰糖二〇四包，其他十四艘載樹膠，胡椒等土產船隻，乃從九月九日起陸續釋放回星，現存八艘船均載糖，又據陳君報告自李律師與巴城荷蘭法官來文島調查及往星之後，在十五日下午六時，文島郡長曾令各船船長與船主登岸，點香宣誓，以證口供是否確實，並證明是等糖是否贓物等。當地郡長對此宣誓鄭重其事，特請當地華僑僑長及印尼人彭古魯監誓，此宣誓儀式，從傍晚六時起，直到翌晨二時始畢。

詢問海關長

以上所述各點，乃十六日晚第一次所得到之報告，至十七日晨九時，團長劉友福與合眾社記者艾波傑至海關報到，並詢問海關長官及當地駐紮官二事，第一，所有被扣留於文島商船是在三海浬以內，抑或是在公海被捕？海關長官答稱：所有被扣留的船，乃在三海浬以外，公海上扣留，因依照國際公法，凡有嫌疑船隻，附近駐紮地軍警有權拘捕查詢，二，向現存的八艘糖船及已起卸的白糖，荷當局如何處置及何時釋放？答：俟所起卸白糖，經過荷軍警檢查糖包內是否藏有軍火後，始等待上峯命令解決，三，問：今後是否仍扣留商船？答：此問題不能在此回答。須由最高當局決定，四，問：商船有無軍火與武器？答：無，但發現有收音機一架，在荷蘭與印尼交戰時期荷方認為收發電機是武器之一。

乘車往楨港

十七日午前報關及將救濟品交由陳嘉和君負責分發後，吾人于當日下午三時，即離文島，乘專車往邦加島首府楨港，是夜七時到步，一行九人分成三處歇宿。楨港華僑聞記者團抵步，商會會長及當地僑領均來問候，記者從彼等口中獲悉本年三月十七日荷蘭軍警無理開槍殺死我三名僑胞，傷六人之血案，並知「合約工人」之悲痛，商會會長黃君謂，邦加華僑，才是真真海外孤兒，從來無人過問，如三，一七大血案，就無法把消息傳出去。

訪問駐紮官

十八晨九時劉友福與合衆社記者，本報記者，一同去見邦加駐紮官，請詢被扣留糖船何時釋放，在文島及沙璜扣留糖船何時釋放，官答，在一星期內即可釋放，因巴城方面代表經已飛往新加坡與駐星荷蘭總領事解決此事。問：我華商船員手錶及自來水筆被荷軍警搶奪，貴官知情否？答：余承認部下人員，有不良份子，關於搶奪手錶等事，余當設法調查，給予不良份子，以嚴厲處罰。問：吉里汶荷軍警搶殺我華商船員余亞光慘案，貴官是否明瞭？答：吉里汶非余轄之區，此案余不知，不過余感覺非常抱歉。大約下午二時，吾等獲悉巴城當局已有來電稱，所有船隻決于是日下午（十八日）一概釋放。因飛機乘位有限，故一部份團員只得乘船歸來，昨日傍晚全團安抵星洲。而全部被扣留船隻，亦同時返星。致所有被荷當局强迫起卸之白糖，全數發還，惟其中損失頗多，（確實數目現尚未統計）至此被扣船事件，已告一段落，惟要求荷方賠償損失及保證今後華僑商船在東印間的貿易安全等步驟，尚待繼續進行。

合衆社記者詢一稅關員

（文島廿三日合衆電）當同衆社記者詢問一名不願披露其姓名之文島稅關官吏，荷方是否將否認若干截船事件時，該官吏答稱：「當然不」。據荷蘭駐勿里洞南邦加島之駐紮官孟德拉氏告合衆社記者稱：船隻係航行在距岸三里界限之荷巡艇截獲，押返文島受檢查之說，係十分可能者。記者旋發問荷方係根據何項國際公法有此權限？孟氏稱：荷方一如任何國家有權在公海上截捕海盜，當此等船隻有逃藏自荷人物主方面掠劫得與犯人之白糖，樹膠，胡椒及工業設備之嫌疑，此項物品係日人劫奪者，有者乃日本投降後始被掠者。孟氏繼謂刻下各船與所載大多數之貨物已被放行，荷方並將補償物主所遭遇之損失，因荷方之調查結果未能證明貨物係被竊者。是以吧城之荷蘭檢察總長電楨港駐紮官孟氏命令釋放所拘船隻，彼等來自星嘉坡，曾向英政府註冊。此間荷蘭當局否認華人方面關於荷兵曾向一艘上升討水旗號之華人船隻開槍之指責，據彼等稱，當時曾且犯者將受嚴厲處罰。將決於星嘉坡與吧城當局之間准許船長及船上辟管貨人自由登岸，船上之員工亦每日准予上岸覓取水與糧食，孟氏並不否認船員之手錶，自來水筆以及其他貴重物品有被强取之可能，雖則調查結果並未證明此項指責為真確者。彼稱：「余素知多人參與之抗議中，必具有若干真實成分，余已下令慎密調查此案，如發覺確有人曾由乘船水手强取上述各物時，失物將歸返原主。」

各地僑意表現 一片斥陳聲浪

明辨是非申張正義

蘇坡

蘇坡中華公會昨發出快郵代電否認陳嘉庚電文，蘇坡：中華公會，中華總商會，客屬公會，茶陽會館，雷州會館，中華公會巴西分會，發僑劇社，瓊泉公會，中華精武互助會，廣東會館，惠安會館，永春會館，巴西育人學校董事會，啓智書報社，潮州會館，廣豪台館，瓊崖會館，福建會館，醫藥研究社，南安會館，陶唐公所，中醫公會，金業工會，同啓。

峇株巴轄

柔佛峇株巴轄中華公會快郵代電：一國內外各通訊社各報館國內外各界同胞公鑒：頃傳陳嘉庚自稱代表南洋華僑名義，致電美國杜魯曼總統，馬歇爾特使，及司徒雷登大使，阻止美國援華，誣詈元首，侮辱我政府，此乃陳氏個人成見，絕非全體華僑公意，爰特否認，以明視聽。

居鑾

居鑾十僑團，於本月十九日，聯名電柔佛中華總會，快郵代電，反對陳嘉庚，原文如次：國內外各通訊社，各報館，轉國內外各界同胞公鑒，電傳陳嘉庚自稱代表南洋華僑，致電美國杜魯曼總統，馬歇爾特使，司徒雷登大使，阻止美國援華大計，誣詈元首，詆譭政府，陳氏此舉，絕非華僑之公意，且海外華僑，僅能明辨是非，伸張正義，擁護祖國，擁護政府，絕非陳氏個人所能愚弄，謹此聲明，以正視聽，居鑾中華公會，永春公會，同仁書報社，中華商會，僑聲劇社，瓊僑公會，廣西同鄉會，桃源俱樂部，中元俱樂部，愛蓮俱樂部云。

怡保

（駐怡保記者訊）本坡吡叻中華大會堂，中華總商會及怡保各僑團鄉會等聯合慶祝勝利週年大會，昨十九日召開聯員結束會議，到會代表卅餘人，由張淶君主席，紀錄宣讀前期議後，報告收支數目，不敷之數，經濟還公會代表查對符合，由中華大會堂，中華總商會負責，並通過結束該會籌員會職。旋討論雙十節國慶紀念日慶祝事宜，議決由中華總商會，中華大會堂聯合社團鄉會及學校於是晚舉行提燈慶祝。臨時動議：最近星洲陳嘉庚君起立謂得僑胞同意，竟竊取南洋一千一百萬華僑名義，致電美總統及駐華特使，馬歇爾及司徒雷登大使，肆意譭謗國府等情，此舉誠屬不當，吾等係華僑一份子，即應聯合反對，以明是非，詞畢，除由各公會代表外，衆皆舉手贊成，電文擬好後即行發表云。

是高？還是低？

南洋文化水準

伍總領與李光前看法不同

旅星暨南校友會，前晚假廣州同學會舉行戰後首次聚餐會，并歡迎伍伯就，鄭心廣兩校友，及選舉復會籌委會委員，赴會者逾一百人，由戴始仲任主席，伍總領事演說，大意：暨南乃華僑最高學府，南洋青年負笈回國受該校培植者殊多，當前南洋文化水準落后，希望暨大校友，負起促進華僑文化之使命。李光前繼起演說，認為馬來亞文化水準已相當提高，以教育言馬來亞學童達十餘萬人，目前因限於校舍，無法容納，否則必不止此狀，吾人正盼當地政府對於學校增加補助金以資擴充。

華萊斯攻擊政府之民主作風 傅文楷盛讚

傅文楷則力言應認明是非之重要，彼謂美國民主黨領袖華萊斯此次公然攻擊民主黨政府，毫無顧忌，華萊斯雖為民主黨員，但不顧其個人利益，亦不顧民主黨之利益，而能站在國家之立場。席間演說者，尚有伍伯就，鄭心廣諸君。繼推舉恢復會務籌備委員會九人，當場並通過致電慰問月前辭世校長何炳松氏家屬，被推選名單如下：戴始仲，傅文楷，林邦彥，胡守愚，陳輔，黃思，趙毅成，何偉賢，鄭心光，該籌委會已定本月廿八日（星期六）下午二時，在聯合烟草公司，舉行首次會議云。

軍隊退還民房 將延至明年五月

原定十月一日未克實現

軍隊交還徵用民房之期限——十月一日——轉瞬已屆，茲悉，此項計劃將不克如期完成，預料退還民房之舉，將延至明年五月始克完成。雖然如此，當局仍竭力減少軍用民屋之數目至最低限度。十月十五日以後軍隊佔用市民房屋者僅為若干負担對本坡軍民福利有重要貢獻之部隊而已，除此之外，本坡皇家空軍將於十月十五日前，撤離彼等於市區內佔據之所有民房，然後遷至加冷，於該處居留至明年正月一日為止。暫時未能退還市民之房屋，包括皇家空軍鄉務除佔用在羅敏申律之屋，作為空軍部定票中心及遠僑處之海洋大廈等處。上述各隊均担任極其重要之任務，例如，基地鄉務部由世界各處接受本坡軍民之信件而將之分遞，荷當局令此隊遷出現佔之房屋，而又不立即撥出另一供彼等應用之房屋，本坡之郵遞將最少擱延兩日。軍隊將於十二月七日至下月間再行退還另一部份，迄至十二月七日始將全部退還，陸軍方面亦將在十月卅一日前歸還所佔大部份之民房，惟仍將需佔據其餘相當數目民房若干時，退還民房之程序，擬為在十月卅一日前三百間，十一月卅日前繼還卅間，十二月十一日前則為卅五間。其後預料將繼續佔用民房約五十間，至明年五月爲止。基倫專員公署之職員共居佔卅三間屋宇，其中廿九間係屬徵用中之民房，當局茲已進行將之減低至廿四間。據徵用民房部之官吏稱，當局因鑒於屋房之嚴重情形已決定無論如何將於明年五月前，將軍除徵用之民房一概還清，彼並稱讚軍除當局曾對於此事予以極度密切之合作云。

新金微薄不敷應用 警察亦行辭職

歐亞警長薪俸不同 亞籍警長表示不滿

最近當局指委之特別委員會，正在考慮星加坡警察隊員之薪俸與服務狀況時，現已有若干警察隊向當局辭職。其主要原因為薪俸不足需用。辭職者中有四名試用警長，彼等在英軍政府時升任者但迄今仍未決定其等級而恢復其職位，此外尚有兩名警長辭職——其中一名於提出辭職書後之廿四小時，給予當局一閱月薪金彼即行離去，另一名則向當局提出一閱月之辭職書，彼等相信可向其他地方獲得更佳之職務。亞籍警長對於政府規定新任警長之薪金與歐籍警長新任時之薪金差異甚為不滿，歐籍警長新任時之薪金為二百七十五元，而亞籍者僅一百元，服務十七年後，始可達到二百七十五元之薪金。據悉，特別委員會目前仍正在考慮，彼等之薪金問題，并已開會兩次，討論此事，預料彼等當需開會四次，始克解決之云。

讀者之聲 陳嘉庚原來如此

何尤

陳嘉庚年齡雖老，而與致尚豪，於無可出風頭之處，輒利用南僑籌賑總會名義，以過其領袖癮，故妄用本人代表南洋一千一百萬之華僑一語，此次違反華僑大[illegible]之際，須先瞭解：（一）南洋華僑籌賑總會，是南洋華僑祖國難民所共同組織之機關。（二）用籌賑總會名義，作非籌賑之[illegible]須先得華僑大眾之同意。觀于第一條，陳嘉庚利用南洋華僑眾所共同組織之機關，作個人爭取政權之[illegible]，知而用之，是謂欺己欺人，行險僥倖，而用之，是謂昏庸老朽，頑腦頑固。觀於第三點，則陳嘉庚致杜魯曼等之電，而僑眾不知，電發而僑眾未聞，以不知未舉動，而必強僑眾默然公認，逆來順受，以極權獨裁自處，而以牛馬奴才處人也，豈八靈牛馬奴才耶？嘉庚為人，剛愎自用，坐井觀天，謂為一昏庸老朽，一尚非恰當，一獨裁專[illegible]，方符其實，昔人詠史詩有云：周公恐懼流言日，王莽謙恭下士時，假使當年身便死，一生真偽有誰知，讀者人之詩，觀今人之事，吾於陳嘉庚，汪精衛，王莽之輩，有同感焉。

糧食統制部 每月均有盈利

罰款收入多於開支

星嘉坡糧食統制部，雖由當局規定其開支之預算達二百萬元，并曾經各方之嚴厲指摘，但其實該部并未花費公款一分，反而在間接方面獲得可觀之利益，該二百七十名糧食統制調查員每日經常巡邏經營黑市區域，搜查糧食犯罪者，在過去數月來，平均每月判決罰款之數目達九萬元，該部之每月開銷僅三萬元，故其獲利尚有六萬元。政府規定該部署於此後十二閱月之開支二百萬元，尚包括所有輸入星嘉坡之糧食起落，貯藏及分配之費用，在過去九閱月，僅租費一項已需二十萬元，此外尚需付給薪金予受雇用分配糧食之軍隊人員，本坡糧食統制官赫姆氏曾預算最高限度之支出，彼謂並非一切款項皆需用。據其預算，該部所有職員之薪金在此十二閱月內，需達之十七萬零二百四十元，此數目或不致達到，有若干職位尚空缺未有職員担任。過去九閱月之全部薪金僅達五十三萬零四百十元，職員薪金極低者有一名之薪金達一千元，僅有十一名職員薪金在三百元以上。

星隆公路 劫匪活躍

最近星隆公路又有武裝劫匪活動，搶劫運輸公司由星加坡載往內地之大批有價值之棉織品。上週有五名持携來福槍及手槍之華人，在昔加末與拉比士公路間，勒令兩輛雪蘭莪車牌之羅厘車停止，將車夫困縛於公路附近之叢林中，然後將汽車駕去，其中載有價值三萬三千餘元之糧食與布疋，其後，該兩輛羅厘車始在古隆坡附近之新街場發現，經當局調查下，拘捕華人一名。本月初柔佛一樹膠公司經理攜巨款乘汽車赴膠園發薪，亦在新山附近被一名武裝華人搶劫，取去一萬二千元。柔佛哥路丁宜路與古萊亞逸依淡路一帶經常為此類匪徒活動之場所，有者相信劫匪乃由星加坡潛入者云。

巴西米糧 可運來馬

據倫敦廿一日電訊稱，英國與巴西間業已簽訂延長兩國之糧食協定最少一年。其中包括分配米糧至亞洲區域，該協定乃在英國反對禁止巴西糧食出口後始達到，巴西宣稱：禁止出口係因內地運輸困難，由是，星加坡及馬來亞聯邦或可獲巴西之米糧云。

慶祝國慶紀念

百餘團體報名參加

國民黨駐星支部發起聯合各僑團慶祝雙十國慶紀念，報名參加者已達百餘單位，本月廿六日將假同德書報社召開各參加團體代表大會，商討進行辦法，屆時除擬出各僑團聯合遊藝外，並請各華校舉行各項運動，同申慶祝。另悉，駐星國民黨支部所分設之財務委員會，僑民事業指導委員會，青年運動委員會，婦女運動委員會，文化工作委員會等委員，於昨日上午十時在同德書報社舉行宣誓就職典禮，由林國強君監誓，以「效忠黨國」為訓。

中南日報出版啓事

本報籌備已經就緒，決定十月一日出版，惠登廣告，訂閱報紙，請到羅敏申律一百十號本社，或各代理人接洽。

徵聘通訊員 本報駐各地通訊員，尚有缺額，願就者，請投稿三日，合則函商，不合恕不答覆。

招請代理人 本報彭亨屬，吉蘭丹屬，金保，安順，實吊遠各地代理，尚未決定，願任者，請將承銷報份願繳押金數目函告，合則函商，不合恕不答覆。

簡訊

△本坡兒童法庭，向設在中央警局對面之警庭內，近因調動，日昨該庭已遷至舊高等法院二樓，聞首次開庭定於今日下午二時舉行，主持該庭者為我名律師蔡文南上尉云。

△本坡實理達軍港，海港局，沙咀，友乃德，丹戎百葛等機器工友近擬籌組機器工友聯合會，產生籌委并已起草章程發出宣言號召機工團結，各工作現正積極進行中，聞一經組成，其成員當有八千之譜云。

△本坡五金索路工友爲數有三四百人，戰前曾有「星華索路五金公會」之組織，月前該業工友感團結之必要即已籌劃工友聯合會組織，昨晚曾假木器工會舉行大會，當場選出執委十九人。最近將舉行成立典禮云。

竹脚游泳池 無水供游泳

頃悉：竹脚憂美巴山游泳池，業於上月由軍部發還，惟今後若干年內，或不能開放予公衆人士。蓋工部局方面認為，本坡用水供應仍未恢復常態，無法供應大量用水為游泳之用途。關於以鹹水代替之提議，據當局指出：該處最近之可供鹹水來源為星加坡河，惟此河水即使作為游泳，亦不清潔。又悉：目前該池之更衣室等建築物，一時尚未利用作任何其他用途云。

本報委任馬六甲峇株巴轄代理啟事

本報茲委陳易經君，為馬六甲，峇株巴轄總代理，如蒙社會人士訂閱本報及惠登報告者，請向該代理處（馬六甲吉寧街八十號 80 First Cross St.）接洽爲荷 電話三六八號

總匯報經理部啟

馬來亞人民重視植膠 增產食糧毫無效果

聯邦農林局發出報告

據馬來亞聯邦農林局去月報告，該局人員往馬來亞各地視察結果，認為利用土地作為耕種稻田，及其他糧食，以對抗作為工業生產用途為種植樹膠之誘惑，其成績欠佳。樹膠業之恢復，以及樹膠獲利之迅速，給予馬來亞糧食生產，威脅頗鉅。以馬六甲而言，雖然食米配給減少，雜糧價格騰漲，惟糧食增產運動仍遭忽略。僅有小塊土地種植蕃薯玉蜀黍等，除若干職業耕種者外，一般人民並未注意如何補救目前糧食短絀。目前雖有若干馬來人從事種稻活動，荷一般膠園繼續發給工人可觀工資及額外配給白米現象存在一日，則馬六甲之糧食增產運動，一日不能開展。農林局對促進糧食增產，向不遺餘力，曾舉行各種綜合宣傳運動，種籽，農具，肥料均以成本發給，並派出人員赴廣大區域訪問，貢獻耕種者寶貴意見，復廣泛散發農業小冊子，凡此種種，均無效果，雖然如此，農林局仍一本初衷，未嘗稍懈。在柔佛州，甚多雜人雖業耕農，業放棄原來農務，從事種植樹膠。現時穀物耕地有若干減少，此油於移種蕃薯及木薯結果，自食米配給減先為眾人模範，始不是以轉移一般村民對樹膠種植，採樵，及其他森林產品之搜尋，趣之若騖。南部蔴坡稻田減少耕種，亦由於同一原因，甚多華人均返回膠園及錫礦場之業務，彼等業放棄耕種稻田，該方面水利工作早令人感覺不滿。欲冀得從事生產糧食之勞工，至感困難，例如馬六甲方面之變移伍登農場，其工人之少，誠不足以維持最低限度日常農事工作。少後，蕃薯木薯均告漲價。柔西笨珍方面，由於大部份勞工均集中於更為有利可圖之樹膠業，稻田耕種大受妨礙，無論一區之村長爲何牽。至於彭亨方面，實際情形如何則未詳，惟彼相信本季稻田收獲，將較諸一九四五與一九四六期間收獲爲少。

環球名醫一致推崇 ◎雌雄◎

大補劑 一生機腺

譽為：「人類新生命腺」的

功效卓著 唯我獨尊

◎德國赫特滿醫學博士處方◎ ◎英國伯克權威藥廠承製◎

雌雄一生機腺，為超越一切維他命製劑，係用少壯猿猴內分泌腺為主要，輔以各種名貴原料，提煉複製而成，與普通粗製劣造者，絕不相同，故其功能較之其他補劑，十倍以上之卓越也！

十大功能：A能使血虧者，血紅肉潤 B能使體弱者，立變强壯 C能使腎虧者，性能恢復 D能使無嗣者，一索得男 E能使健忘者，記憶增强 F能使經閉者，經期準確 G能使疲倦者，精神煥發 H能使早老者，青春恢復 I能使心跳者，心臟强壯 J能使早洩者，精關重固

每盒十二元 六盒七十元

購時注意方免上當

◎要進康甯樂園，非服不可！◎想享溫柔艷福，無它莫辦！

寫作 教師 學生 書記 店員 各界人士不可離的良伴 是：

英國出品 奧司登 新型金筆

●美觀耐用● ●構造優異● ●貯墨特多● ●書寫流利● ●吸墨一次● ●足寫萬字●

B6 普通筆尖 每支四十元正 B6 雲母色桿 每支四十二元 B6 加厚筆尖 每支五十元正 B6 雲母色桿 每支五十二元

購者請速 近祇運到 B6 一種

實維座踞 曾通勞筆，望學莫及

機能衰退的救星！ 愛情妙藥

小 情 人

萬力妙捷 一滴如甘露 絕貞神秘 無往而不克

轉弱為强何怕老！ 溫柔艷福樂無邊！

欲享家庭幸福中樂趣 莫忘 羅馬補腎丸

功能：●健腎補血固精 壯氣提高機能 防阻衰老之妙

服後：儼若少年 任你：老態龍鍾

每盒六元 三盒十六元

遺精不治 生命危險 請服：羅馬遺精片

專治：有夢無夢 遺精滑精 見色流精 尿後漏精

服後：安然自守 永斷根株

功能：生精補腎 壯固真元

每盒六元

美司科 自濁丸 速服

五淋白濁 百症象變 戕害身體 不育而慳

主治：任何濁症 尿道腫痛 流久不暫 膀胱疼 殺菌 清毒 消炎 利尿

立效服每盒九元

●强力大五倍 ●每盒十六元

上列藥品比普通製造大五倍至十倍 故效力絕對可靠

購時注意名稱方免受欺 優待外埠函購免收寄費唯款須先惠 下由郵局掛號信內或C.O.D.亦可

星洲大坡大馬路一四五號（福建街口） 聯邦大藥行代理 英文地址 United Drug Co, 145. S.B.Rd, Singapore.

大華 今晚明晚 七時正 九時一刻 王熙春 劉瓊 主演 前線歸來 新華攝影公司出品巨片

新世界內 大坡二馬路 最後一晚 血淚鴛鴦 周曼華主演 國華時裝偵探巨片 明天獻映 蝴蝶夫人 白燕 張瑛 不朽傑作

首都 美國女作家賽珍珠女士原著 後天首輪獻映 龍種 全部中國背景服裝情調 華雷士比利主演 今天開映 學府春光 米高梅歌舞影劇

總匯報

新鮮的故事

雙生姊妹重見記

容貌相同連興趣也相似 從遼遠的三千里外巧遇會合

菲斯沙作　楊波譯

二十一年前，加拿大底杜倫多的一個地方，有一位婦人，先下了一對孿生女：一個叫做瑪麗安，一個叫做瑪嘉烈。不久，做母親的不幸去世了，那一對孿生女便流落到孤兒院去。後來，瑪麗安是本地的一家人領養。瑪嘉烈卻被領到凡庫菲去撫養了，在那里長大。

她們從來都不知道自己有一位孿生的姊妹。廿一年來，她們底整個的生活是被隔絕了一個大陸。

然而，在一九四五年的一個夏天，就在她們命運叫她們面對面的碰頭了，這是怎麼的一回事呢？話又得從頭說起了。

誕生的地方

原來，當時，瑪麗安是杜倫多藍斯德夫婦的養女，而瑪嘉烈却是凡庫菲米蓋爾夫婦的義女。一九四三年間，在遠隔三千英哩長的地方，她們兩個人都在同年同月裏想加入到加拿大女軍去，可是瑪麗安落選了，瑪嘉烈却考取了。

不久，瑪嘉烈被派駐紮於鄂大瓦底軍隊郵政局基地內，在她底同事中，有一位年輕的兵士是來自杜倫多的，居住在她底孿生姊妹底同一條街上，可是，她自己却一點也不知道。

那位兵士寫了一封信給他的母親說：『瑪麗安用了另一個名字在我們底[illegible]

軍隊里工作

[illegible]

新鮮的事情

因爲，當她在街上跑着的時候，往往有人在向她招呼着說：『哈囉，瑪麗安。』

有一天，她跟着一班女職員到皇家約克咖啡室去，可是，她突然地先行走了，因爲她不願看見那一個掌櫃深眼注視着她的樣子，當那班女職員回到郵政局的時候，她們告訴她說那掌櫃以爲她是瑪麗安，但他們一致對他說不是的，她是瑪嘉烈，他却說，那麼她一定有一位孿生姊妹。

像這樣的事情越來越多了，瑪嘉烈決定去找尋另一位跟她面貌

相同的女性

看她是怎麼的一個樣子。她詢問了好幾個人，知道瑪麗安是在一間百貨商店工作，她決定去找瑪麗安，她跑到櫃上問一個女店員關於瑪麗安是不是在這兒工作，『因爲有人說我很像她，所以我想要見見她。』

那女店員似乎很詫異說：『你很像她嗎？其實，你可以做她底孿生姊妹，可是，你却不是跟我開玩笑嗎？是嗎！』因爲，那時候，恰巧瑪麗安出外去了，那女店員懷疑着瑪麗安是在跟她搗蛋，找開心。

說話作比喻

瑪嘉烈正想跑開的時候，她發覺大門前正有一位女郎跑向前來。那女郎底特別的步法跟她跑時的步法一樣，後面的頭髮也跟她底一樣長，把瑪嘉烈在事後說話作比喻『就好像在照鏡子一樣，兩人的相同點是沒有差異。』

當她們慢慢地接近着的時候，盡在注視着，沒有出聲。那女郎突然地問她，『你是那時候出世的？』

『正月四號。』瑪嘉烈答覆着說。

瑪麗安聽見了的時候，她像是要昏倒的樣子，她們互相地擁抱着，流出了眼淚來。她們再像姊妹一般的相晤了。後來，她們把過去的事情互相作一比較，雖然是在被隔絕了三千英里的長途，可是，廿一年來，她們底生活是差不多相仝的。

她們倆是在同年，幾乎全在一個月內結婚，同樣的是嫁給一位水手。

當她們相會的時候，各人穿着同樣的服裝，同樣的帶着一式的頸鍊，同時在二十一歲誕辰的時候，由她們底父母贈送她們的，她們全是滑冰能手，同是教堂中詩詠班的歌手。

她們同樣未完畢商科的學程，在學校里同樣的用功，在同一年中，把喉里扁桃綫割去，同時，在同一時期學習鋼琴。

奇怪的，便是她們不獨而貌相似，就是起立，笑，和談話都相似，其它的行動更不必說是相仝了，就是提出一個問題來時，兩人會同時的作答。

二十一年來，好像是有一種主宰的綫索，把那遠隔三千里遙的孿生姊妹連繫着生活，同時，又使她們會合，這不是一件很奇異的事情嗎？

招呼

上官牧

—Haw are you?—

[illegible]梧桐樹下[illegible]女郎，這樣[illegible]爲她幾乎[illegible]可以聞到[illegible]着變臂，[illegible]停步，我[illegible]掛下臉來我[illegible]句不很禮[illegible]來，幹嗎[illegible]也沉默地[illegible]別，想想[illegible]到那個地想[illegible]個十四五[illegible]花點的舞[illegible]很素潔，[illegible]她又輕輕[illegible]着車子，[illegible]

耳邊風

文中子

公價物品，銷路最好。購買顧客，據聞大多數是代理商人的親朋戚友。

× × ×

從前租房，「非咨莫問」；現在租屋，「啡錢莫問」。

× × ×

非字多了一個口，啡錢者咖啡錢也。

都市·女人·風情

擦肩記

·卡洛·

要是不親見眼見這末一會事，我真不能透視女人的心！

說起來也極平淡，平淡得如一片枯葉飄過你的帽端，不去注意它，也就算了。是偶然的機會吧，我會半半地記住這件事，不去忘掉它也許是我的罪惡！

一件小花朵配着天藍底的旗袍，裹着一個嬌小的身軀，是陰霾的天氣，衣服是她外貌，氣候象徵着她心理變態，無意中，我擦了一下她的肩……她像演戲似地把手一揮，一件藍色的雨衣從她的手中飛到我的身上，又很快地掉在地下。陰霾的天在打着閃，又是一聲響雷！

『你，你這個流氓！』把雨衣拾起，怒沖沖地對着我，一扭一扭地走遠了。

天！我是故意的嗎？那條路走廊下的行人道本來是狹小的，擦一下肩也是常有的事！

朋友叫我別同她計算，也許她的心理有些變態！

我說：『不！這是她們的心！』

摩里斯迭破奇案

美國的福爾摩斯

·徐冰農譯·

美國麻薩諸塞地方，一個婦人在晚間大約九時左右，很緊張地用電話報告警察局，說她剛才跑到隣居的家裡去的時候，黑暗中在門口蹈着一具死屍。

警捕立即趕到出事的地方，那裡發現了下面的事實：

似乎穿過了那個男人的心臟，因此當場致其死命，但是在死屍的傍邊並未發現任何武器。繼續搜查的結果，發現在他客廳裏的台上留下了一枝剛剛開過火的手槍，但是離開那死屍却有六十英尺的距離。

審訊時，那婦人供認她和那隣居生前曾發生桃色關係，當日她曾經和他一起，一直到下午六時。臨分別時約定晚上再會面的，不料就發生了這件無頭命案，警察局是把她扣留起來。

假使是福爾摩斯在場的話，他必定是這樣說：『這顯然是普通的謀殺案，因爲死屍的傍邊沒有武器，而且一個人如果用手槍自殺，槍彈穿過了心臟，他當然再不能行得這樣遠。』

這也是警察局的想法，但是在今日的麻薩諸塞州裡，有一個近代的福爾摩斯，他的名字叫做摩里斯博士（Dr. Alanv R. Montz）他是哈佛大學醫學院法醫學系主任。

警察局請他去調查這件血案，他拿着外科醫師的解剖器具和一大堆科學儀器去檢定那婦人到底是兇手抑或是冤枉的，他動手把死屍解剖了，檢驗一番，結果斷定是普通的自殺案子。那婦女遂被宣佈無罪而釋放了。

證明了一些東西。是福爾摩斯的放大鏡所不能發現的，那是：死者的心臟仍然完整無傷。原來，這位先生的心臟和平常人不同，它的位置是右而不左。所以，槍彈通過的地方並不是心臟的位置。後來重新調查證實，那死者的確是用檯上的手槍來自殺的，向自己開了槍之後。跑出門外，離開手槍剛剛是六十英尺！

摩里斯博士每年用哈佛式的科學方法解決了約摸二百餘宗奇特的犯罪案件。他被州立警察局聘任爲顧問。他的博學多能，以及解決犯罪案件的精細和準確使他享有當代福爾摩斯的名稱。

最近有一個青年爲了有槍殺其同伴的嫌疑而被逮捕。他滿口大叫冤枉，說們是無意犯罪的。據稱，伴正在玩弄着手槍，一不當心，子彈飛出，致釀此禍。

假使彈孔祇有一個的話，警察局也許會相信他所講的說話。

但是，那裡有兩個彈孔，所以，警察局把那青年提到監牢裡去。然後去請教摩里斯博士。他研究一番，雖然發現了兩個彈孔，但是那把手槍祇有開一次火。

原來那顆槍彈穿進了死者的前額，擊着一塊硬骨，遂分裂而爲二，一半穿入腦裡，一半反射外面，變成第二隻彈孔。於是那青年幸被判了過失。殺人之罪，要不是摩里斯的發現，他準要上斷頭台去了。

摩里斯博士今年四十六歲。頭髮作黃赤色，結實的個子，帶着一對眼鏡，蔚藍的眼睛，外表看來簡直像一個長袖善舞的商人，或者是籃球指導員，完全沒有偵探或大學教授的派頭。但是在警務界裏，他是極負盛譽的破案能才，他曾經解釋過爲什麼身當醫學教授的他會對偵探學發生這樣濃厚的興趣，下面便是他的高論。

『在今日的美國，平均五宗死亡的案件裡，總有一宗是由於暴力或未確定過的原因而致死的，如果要主持公道，不致枉及無辜的話，我們必須雇用一個受過特殊訓練的醫師，運用各種實驗的設備，來研究一宗犯罪案件的。』

三個偽裝的兵

美國軍中有一個故事，自誇偽裝之妙·甚幽默：

三個士兵，偽裝成三株樹，埋伏在樹林裡等待敵人。他們偽裝得太像了，因此有一隻飛鳥過來停在他們當中的有一個人身上。而另外有一個人的膝頭上，被一對坐在那裡談情的愛侶刻了兩個甜心和湯姆愛麗這些字樣。至於第三個，據說已經被木匠伐去，現在成爲路上的一根電線桿子了。（龍）

三毛從軍記

張樂平作

蝴蝶的集體飛行

遠程的有彩色婦人及紅將軍

蝴蝶集體飛行，數以千萬計算的結隊，或甚至更大規模的集體飛行，作萬里長征之偉舉，確是昆虫類最奇的現象。這種現象，雖然不是每個人都有目擊的機會，但縱使在中國境內很少出現，據說在廣西百色也曾出現過一次；而在中美洲及歐洲各地則是常見的。

在中美洲委內瑞拉有些時候，美國的居住的居民，是有機會目擊那一望無涯的黃色粉蝶，集體的飛行於蔚藍色的海上，作萬里之長征。它們在加里比安海面飛翔看，向北美洲飛去，但很少數能到達它們的目的地。

生長在世界各地的蝴蝶，都有這種特性，科學家也說不出是甚麼原因。有時候，它們最大的陣容，竟綿亘達千里以上。它們向一個方向飛翔，絕對沒有中途折返的。

美國的大紅斑蝶，也是一種有移殖特性的蝴蝶。它是巨大的，作紅棕色的，翼長達五寸的蝴蝶，在美洲大陸的夏天是常見的。一居秋令，氣候的變化，也使它像燕子一樣，逐漸逐漸的集結起來，數千萬的蝴蝶，像一枝軍隊一樣，向南飛去。它們飛翔在二三百呎的空中。當晚間休息，它們停在樹枝上，使得那些樹木變了顏色。飛到那溫暖的南方，它們像蜜蜂那樣，在樹枝上度過冬季。當春風吹拂，風和日暖的時候，它們又聯袂結隊，向北方飛行。氣候再使它發生變化，它們一隻兩隻的飛散，去找尋舊遊之地，或者昔日的故居。

中歐洲的白色巨蝶的生存，每年移殖至英國的很多，它們多數來自德國，飛過荷蘭，比利時，然後橫過北海，而至英國東海岸各城市。那些白色巨蝶飛抵英倫時，天空如鋪白雪，它們底飛舞有如白雪花。

一八四八年七月五日，由中歐飛至多佛海峽的白色巨蝶，是最大規模的一次的蝴蝶集體飛行。那一望無涯的白蝶，把英吉利海峽[illegible]方、[illegible]那海上[illegible]一片白色巨蝶，遠望猶如[illegible]的白帶。

最奇程的，蝶集體飛行，是所謂「彩色婦人」，「紅將軍」兩種，也是很[illegible]的粉紅色的[illegible]哈拉沙漠飛至英倫。它們每年春天，由沙[illegible]，什麼是[illegible]有此特性，和使它們[illegible]的東西，生生世世不絕、竟能長征萬里，一年兩度的北去南來，南來北去，或聚或散，是什麼呢？是生活的慾望嗎？

（瑪瑙）

大紅斑蝶，會飛到英國

十三。東施心酸

也許是一種靈感，或人類原始本能的直覺，在一個民族臨到垂危的關頭，對於可能援救的手，是特別敏感地拖緊着的。范蠡就在這情形下，他不但使西施和東施免去了無意義的犧牲，並使他自己變了人們的偶像了。苧蘿村的長老輩，都把新的希望寄托在這兩個異國青年身上，不管范蠡如何聲明自己只是楚國人，並不管是甚麼神，但人們仍要認爲是有天意，否則他們兩人何故當越國危急時出現呢。

這夜的祭天祭典，臨時改了做長老會議，范蠡和文種，自爲是要做犧牲的領導者了，[illegible]夫椒的包圍，使他們得與勾踐連絡。

會議是沒有女人的份的，范蠡文種，被邀請到長老堂去，西施，鄭旦，莫(女旁)毋及其他女人們都在感激他們送了男人們去了，便各自分做幾個小集團談論起來。莫(女旁)毋也參加了西施鄭旦的一團。因爲范文兩人這半個月來是住在莫(女旁)毋家裡的，她便在這時變了一個偉大的女人，每個女人都向她投射羨慕的眼光。

「莫(女旁)毋的，你眞好運氣，留得兩個神人在家裡，大概沾了不少神光吧？你自說：他們可和人一樣的？」

莫(女旁)毋笑着，把臉上的縐文，掀動得一開一合。說道：

「他們眞不和人一樣，比方說睡覺吧，他們要找一件東西在頭下，把頭墊高着睡，並不像我們那樣頭顱貼地的。當他們問我討枕頭，他們叫那東西做枕頭，我從沒有甚麼枕頭，他們便在我家取下一[illegible]做墊子的[illegible]墊在頭下，我猜他們睡着的時候一定是叫靈魂做什麼事情吧……」

每一件不同的生活習慣，在莫(女旁)毋口裡描述出來，都像是奇怪行動，使女人們聽得滋滋有味了。

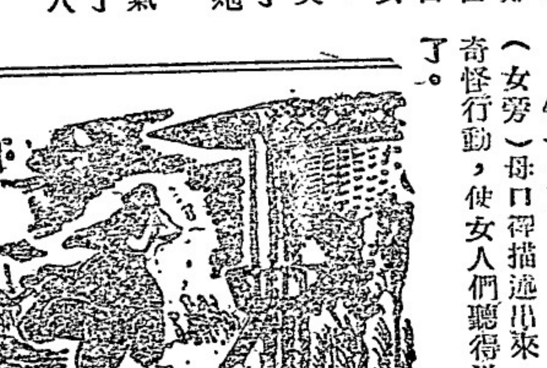

西施感到不安起來，低着頭，臉孔發熱，心房跳得彷彿有聲。她緊緊抓着鄭旦的手，鄭旦的眼却遙遙地望住長老堂那邊的樹影。樹上有一鈎殘月。

莫(女旁)毋不知爲什麼，這時候忽然閉了口不說話了，因爲她也跟着把眼向着長老堂，才想起范蠡文種此後不會回到她的家來住了。他們是神，神女才是他們的愛侶，凡人的自然此後不是被拋棄了麼？偷眼看看西施，只見她眼睛向着月光，像兩個澄淨的深淵，裡邊有難以形容的神光，一隻手搭着鄭旦，一隻手捧着心，不知是喜悅是出神，臉上嫣紅嬌白，酒渦兒乍顯乍滅，一派嬌憨情態，使莫(女旁)毋的心像有蟻咬着。比兩個月前送丈夫出征時的心境更覺難過。她這半個月來沒有想過丈夫的生死，此時却不斷在心裏咀咒丈夫了。倘非嫁了丈夫，何致臉上多了兩片黯文，何致便不如西施的美，何致便不能獲得范蠡的愛。……這樣一想，她悄悄掩了面孔離開了人羣，獨自回家關上門，捧起范蠡作枕頭用過的髑髏哭了一頓；馬上便有人拍門，居然是文種回來，這一喜，把莫(女旁)毋喜得來不及拭去淚痕，開了門便撲上來嚷道：「阿呀，你還肯回來，謝謝天！還有一個蠡[illegible]呢？」

集郵奇談

玉麟

放大鏡，郵票鉗，量尺是郵迷的隨身工具

世界各國的郵者約估人口總數百分之一，而在這龐大數目的郵迷之中，有二分之一是屬於專業集郵家，最幼稚的集郵者祇不過貯藏着一本精美的集郵簿，而比較專門的郵迷，就必須用巨大的櫥來陳列他的成績了，更偉大的集郵家就需要租幾間房間來進行他的集郵工作了。稍有成績的郵迷，身邊就少不了放大鏡，郵票鉗和精細的量尺，因爲這三件是集郵者的主要工具。

集郵有着國際性的義與趣味，因此各國的郵票商或集郵會，都保持密切的聯繫，以便彼此通訊交換郵票，這樣才能達到偉大的成果，美國斯高脫郵票公司是全世界最大的一個集郵機構，單以該公司用卡車來輸送郵票的事實，就可證明該郵票公司的偉大了。

目前各國郵票市場上比較名貴一些的郵票，價值都以美金計算，幾千元美金一套的郵票，並不是怎樣希奇的事情。

每一個郵迷當獲得一張稀有的郵票時，他高興和得意的情緒是莫可言狀的，法國馬賽醫學院的郎尼博士，也是位著名的集郵家，他貯藏着的郵票達三個房間之多，當他從朋友那裏或郵商那邊獲得一枚珍貴的郵票時，他會仔細地檢視着半小時甚至一小時，然後才慎重地把它保藏起來，聽說歐美有不少的集郵者即使在潦倒不堪的時候，他們依然會賣去了自己的衣服傢俱來換取心愛的郵票，在郵迷們的心目中，集郵是屬於生活的一部份。

社會畸人

舞女衆生相

色相迎人強顏歡笑 良莠不齊生活過得奇古怪

跳舞一道，自從歐美流傳到中國，一時在外國很久的歷史了。舞原是一種高尚的交際娛樂，可惜一到中國人手裏，就變成一律「壞東西」了。不知道斷送過多少風流韻事，一半固然是男士們的把持舞當作追捧的過程，一半也是女品質良莠不齊所造成的結果。

說到舞女的生活，第一個的確是相當可憐，第一太陽不是她們的，她們作息種種顛倒，還得強顏作笑、色相迎人。可惜，許多舞女，都習慣了現生活，而不知道找尋出路，使永遠一直沉淪了下去。

舞，都面，份子非常複雜，一種是小家碧玉，因家庭經濟環境不好，不得不藉伴舞的收入，來維持家庭，並且可以利用機會，來選擇一個如意郎君，作爲終身之靠，並不和一般妖姬蕩婦，同流合污，這種純潔的舞女，佔極少數，簡直可稱鳳毛麟角。還[illegible]母。但爲因是她們平時交接太廣，虛榮成性，更以平時散漫已慣一旦困守，閨，如鳥入籠，一經外來誘惑，就會變了初衷，振翼飛去，在數年之前，記者曾參加過一個婚禮，新娘是一個紅透了半爿天的舞女，但是她的那次結婚，已經是第八次。我友大胖子，替她起了一個綽號叫一豬八戒一，因爲這個舞女剛巧是姓朱，所以這一豬八戒一三個字正好是一朱八嫁一的諧音，實在是名副其實的。據說這位朱大紅星的八次結婚時期，前後距離祇有二年半，統計不到四個月嫁一次，你想討舞女做老婆，危險不危險？

不過話也得說回來，十步之內，必有芳草，在舞女當中，也未始沒有好的人，她們是覓得了良人之後，從此「死心塌地」做起人家人來，并且比較一般的婦女，還要賢慧得多，愛丈夫，

一種舞女

[illegible]個面是不堪設想，祇須你有鈔票，不論你，一老頭子也好，小白臉也好，抱定一個施一主義，一切一OK」於是穢、四播，只不堪言。但是她們毫不知恥，反揚揚自得，誇耀其「面首」，她認爲是一種無上一光榮一人家叫她一至尊寶一也好，這麼一寶一也好，却和她是一點沒關係的。

更有一班受過中學教育的女子，因爲歡喜跳舞，不惜降尊，情願來做舞女，美其名曰愛好一藝術一結果却弄得『一塌糊塗一聲名狼藉』即使有幾個舞女，歷嘗甘苦之後，亟欲改變環境，獲得適當對象之後，擬從此

放棄鉛華

終老家園，作作賢妻良[illegible]

賢慧得多

能耐勞知節儉，平時足不出戶，斷絕不良一姊妹一的往返，但是歷年以來，在無數的舞女當中，究竟能夠找得出這樣的，總還是少的！

最可惡的是一種十三點式的舞女，她們平時在家裡每天祇拿鹹菜送飯，偶然有客人約她同去吃飯，就大裝其濶氣，菜點了一桌子，吃了一些些就不吃了，情願等到回去再吃冷飯，非但暴殄天物，而且把客人當一瘟生」。還有一種貪嘴的舞女，專喜吃閒食，往往敲舞客的竹槓買「口香糖」，「水菓」一類東西吃，嘴巴一刻不停吃閒食，往往因爲貪嘴佔小便宜，却被客人佔了她的大便宜去，這也只好怪她自己的不是。

奇怪的一碟菜

英詩人衣修午德曾把性愛看作一一碟奇怪的菜餚一。事實呢，眞愛並不如衣修午德所說的終結於一銷魂以後的無夢的睡眠，那正像死。一它不但成就一整個的人一，而且成就「整個世界」。它可以作爲安排人間關係的起點。（部）

錢大鈞息影姑蘇城

上海市前市長錢大鈞，在任時很想在地方做一些政績，可惜用人不當，輿論譁然。錢氏代人受過，不能安於其位。政府明令以吳國楨繼錢之任，錢氏辦理交卸後，自知其政治生命，不得不暫告一段落，遂挈眷赴蘇，暫時息影。錢氏所居，在平門路，閉門取靜，種蒔花木，杜門謝客，非至戚稔友，一概擋駕。膝下原有子女十人，男女各半，但大婦所生一子一女，業已去世，現存者俱妾出。錢氏在上海卸任之日，有市參議員某敬贈銀質鑰匙國後，杜門却掃。此次勝利後，聯合國管制日本委員會中國代表團，邀錢氏爲衛任秘書。滬市美術界同人馬公愚，陳小蝶，汪亞塵等二十餘人，前月借座某都飯店歡送錢氏。（南池）

天際奇光乘地面　流星如火乘多時

本月二日晚十一時許，江蘇南通天空忽發現形如長虹類似流星之紅光一道，經四五分鐘以後始熄滅，一般鄉愚尚迷信，街談巷議，傳說紛紜，以爲火星出現，乃不祥之兆，意謂將有火災，遂紛紛競放野火，以示祈禱而企禳解，於是群起舉火吶喊，聲聞四野，至午夜三時許始止，此實係天空隕（石旁）石落地，並無特奇。

△蘇州於日前夜間，忽聞豁然破壁天空，仰視見西面黝青之天空驟然裂開，從裂縫處有白光一條，自上直下，一時光線之強烈，照見附近大地如白晝，此白光垂至地面後，倏又迅速上縮，入天際沒。

△無錫亦有發現三丈長白光一條，光芒四射，閃爍約五秒鐘。

△武進亦謂突有白色奇光一道，長約丈餘，寬三寸許，光線強烈，照耀地面，恍如白晝，歷時五秒鐘。

花王草

廿八。進了去又怎樣？

王大衛道：「[illegible]天不[illegible]竟[illegible]下起雨來。」雲霄和幾個女子乱點[illegible]梁小燕道：「雨下得正好，相信你們也許記起那句古人出外招風雨的話了。」王大衛道：「不錯，雲霄真是古人啦！他剛從內地做官回來的。」停了一會，那，聽聽梁小燕才道：「噯！我忘記了替你們介紹介紹。」於是介紹雲霄和梁小燕認識。趙蓉芳忽然唱起了一秋風秋雨愁煞人恨，愁城苦困斷腸人的粵曲來，宋仁宗便鼓掌讚好。

雨下着，不住地下着，從上午至中午，從中午到黃昏，仍然未放晴，他們想回家也無辦法，幸而那園丁乖巧，留着這幾客人，還親自冒雨到園子裡去採了點新鮮的菜蔬，來招待他們，一點不響地早已把晚飯弄好，請他們吃飯廳去用晚膳。席間，園丁走進來道：「這樣的討厭風雨，你們怎能回家，還是在這兒歇宿一宵好嗎？」

凌雲霄一方面向那園丁表示謝忱，一方面婉辭推却，說是一俟放晴即行回家去了。那卜老天偏偏作弄他們，天越晚雨越下得大。

果他們都被困在這裡，可是廟和的事隨着而生，今夜睡的地方怎樣解決呢！大家商量了一會，結果大家都說在這裡坐到天明，王大衛道：「要是呆坐到天明，不如搓麻將吧！」雲霄道：「這兒那有麻將可搓！」大衛眞是三句不離本行，這兒見說是誰人眼倦的請便，不倦的大家說有趣的故事講到天明。

夜漸深，祗聽見滴瀝的雨聲，客廳裏祇剩下凌雲霄，王大衛，宋仁宗，趙蓉芳和梁小燕，大家在說故事。

王大衛認爲這個機會最好說一個有趣的故事，而且趙梁兩個都是世故的女人，他開始講那個名叫一魔鬼入地獄一的故事了。他故意作記不起的樣子，好讓別人請他幾次，才慢慢地說出來：「從前有一個少女，生得漂亮異常，她久居在鄉間，不懂世事。有一次，她要走出城市，路經過一所村莊，那裡住着一個修道的人，那時，天色已晚，這少女無地歇宿，祇好走到這裡來求宿一宵，這修道的人見了這個天香國色的美人兒，不禁驚奇得很，便請她進去……」王大衛忽停了話，趙蓉芳很焦急地問道：「一進去了又怎麼樣？」一燕道：「一進去了一定見一個魔鬼，哼，這樣恐怖的故事，我不願聽。」王大衛道：「你不聽嗎？這祇是你個人的損失，老實說，這故事既不恐怖，實是動人，不願聽掩着你的耳鼓好了。」可是，趙蓉芳却拚命的催王大衛續說下去。